

Índice de precios al consumidor



Provincia de Santa Fe

Abril 2026

Santa Fe, 15 de mayo de 2026

Provincia de Santa Fe

Gobernador de la Provincia de Santa Fe
Lic. Maximiliano Pullaro

Ministro de Economía
Dr. Pablo Olivares

Secretario de Política Económica
Lic. Pablo Gorbán

Instituto Provincial de Estadística y Censos

Subdirectora General de Estadística y Censos
Sra. Claudia Mazzola

Coordinación General Técnica
Lic. María Victoria Balbi

Índice de Precios al Consumidor

Equipo Técnico
Dra. Sabrina Duarte
Sr. Norberto Martín

Responsables Relevamiento de Datos
Sra. Carolina Olea
CPN Graciela Pérez

Sectorial de Informática
Ing. Yenier Barceló

Diseño y Diagramación
DG Angelina Araiz
LDCV Lucía Fenoglio

Índice

Cuadro 1	4
Índice de precios al consumidor. Variaciones porcentuales	
Cuadro 2	4
Índice de precios al consumidor. Índices y variaciones porcentuales	
Gráficos 1	5
Índice de precios al consumidor. Variaciones porcentuales con respecto al mes anterior	
Cuadro 3	5
Índice de precios al consumidor. Incidencia de los capítulos en el nivel general	
Cuadro 4	6
Índice de precios al consumidor. Precios medios de un conjunto de alimentos y bebidas	
Cuadro 5	7
Índice de precios al consumidor. Evolución del nivel general. Años 2022/2026	
Cuadro 6	8
Índice de precios al consumidor. Variaciones porcentuales Principales aperturas de la canasta	
Cuadro 7	9
Índice de precios al consumidor. Ponderaciones de los capítulos	
Síntesis metodológica	9

Signos convencionales:

- * Dato provisorio
- Dato igual a cero
- Dato infimo, menos de la mitad del último dígito mostrado
- Dato no disponible a la fecha de presentación de los resultados
- e Dato estimado
- s Secreto estadístico
- /// Dato que no corresponde presentar debido a la naturaleza de las cosas o del cálculo

Índice de precios al consumidor

■ Abril 2026. Provincia de Santa Fe.

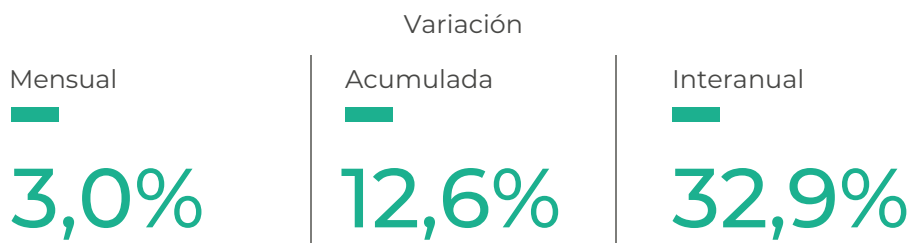

Variación mensual por capítulos

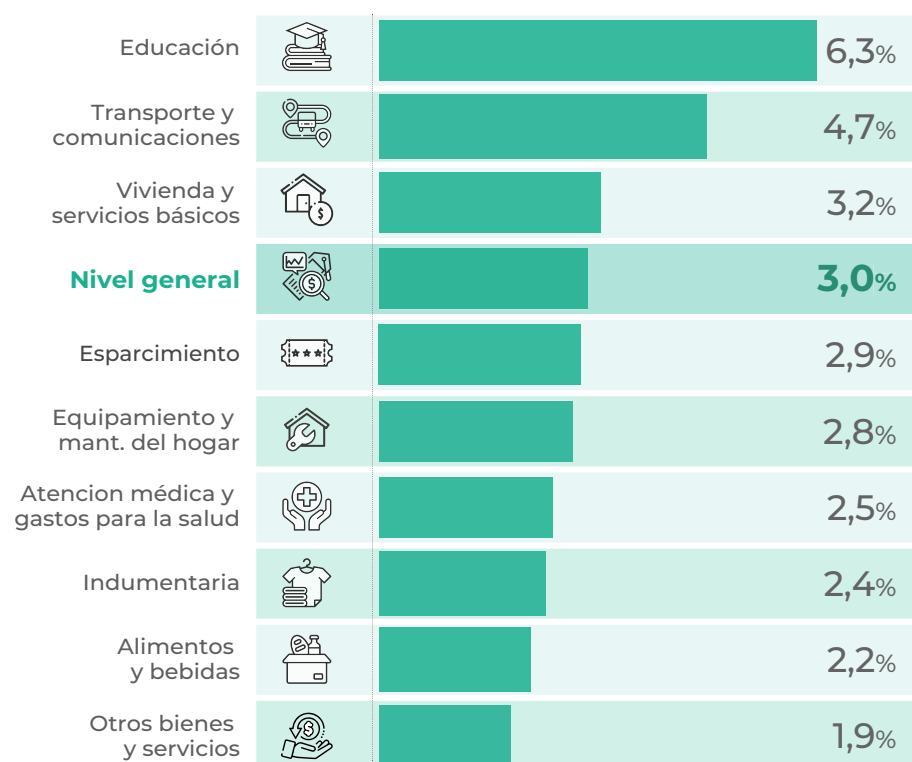

Fuente: IPEC - INDEC

Índice de precios al consumidor de Santa Fe

Base 2014=100

El nivel general del Índice de precios al consumidor de Santa Fe (IPC_SF) registró en abril 2026 un aumento de 3,0% con relación al mes anterior.

Cuadro 1. Índice de precios al consumidor

Variaciones porcentuales

Nivel general - Abril 2026 Variaciones % respecto a		
Mes anterior	Dic-25	Abr-25
3,0	12,6	32,9

Cuadro 2. Índice de precios al consumidor

Índices y variaciones porcentuales

Nivel general	Índices		Variación % respecto a		
	Abr-26	Mar-26	Mes anterior	Dic-25	Abr-25
Nivel general	22225,55	21571,18	3,0	12,6	32,9
Alimentos y bebidas	23953,38	23432,94	2,2	15,0	34,5
Indumentaria	14036,57	13707,44	2,4	7,1	14,8
Vivienda y servicios básicos	23858,86	23116,66	3,2	14,0	44,0
Equipamiento y mantenimiento del hogar	16358,23	15916,21	2,8	8,0	17,1
Atención médica y gastos para la salud	28028,54	27333,34	2,5	10,8	31,1
Transporte y comunicaciones	24429,89	23325,17	4,7	12,7	36,9
Esparcimiento	16654,64	16181,89	2,9	7,6	26,3
Educación	22235,03	20918,29	6,3	16,6	38,2
Otros bienes y servicios	24883,30	24425,89	1,9	11,4	35,0

Fuente: IPEC - INDEC.

Gráfico 1. Índice de precios al consumidor

Variaciones porcentuales con respecto al mes anterior

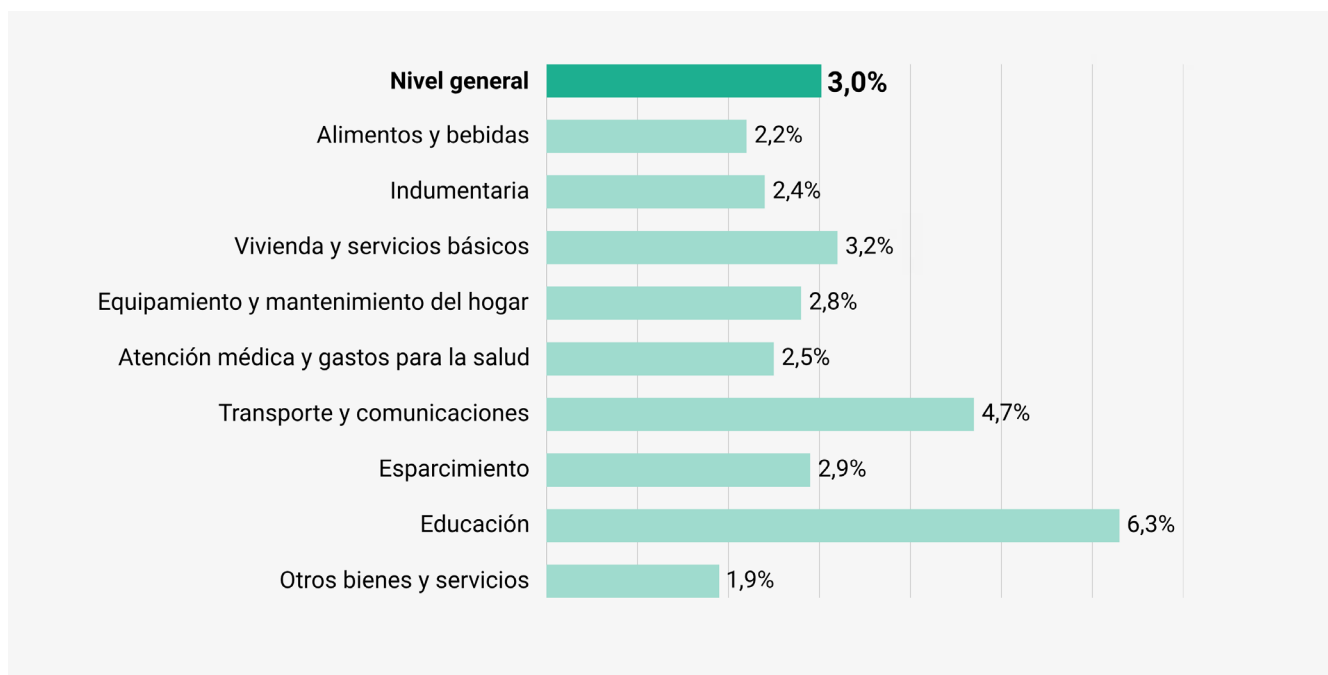

Fuente: IPEC - INDEC.

Cuadro 3. Índice de precios al consumidor

Incidencia de los capítulos del nivel general

Nivel general y capítulos	Abr-26 Incidencia ¹ %
Nivel general	3,0
Alimentos y bebidas	0,78
Indumentaria	0,13
Vivienda y servicios básicos	0,35
Equipamiento y mantenimiento del hogar	0,15
Atención médica y gastos para la salud	0,19
Transporte y comunicaciones	0,97
Esparcimiento	0,19
Educación	0,16
Otros bienes y servicios	0,11

¹ El porcentaje de incidencia mide la contribución de cada capítulo en el nivel general. Debido a redondeos, la suma de los datos puede no coincidir con el total.

Fuente: IPEC - INDEC.

Cuadro 4. Índice de precios al consumidor

Precios medios de un conjunto de alimentos y bebidas

Variedad	Unidad de medida	Precios medios		Variación respecto mes anterior (%)
		Abr-26	Mar-26	
Pan francés tipo mignon	kg	3130,57	3066,99	2,1
Pan de mesa	390 g	3996,94	3993,77	0,1
Galletitas dulces envasadas sin relleno	150 g	1478,17	1464,71	0,9
Galletitas de agua envasadas	250 g	1474,27	1415,21	4,2
Harina de trigo común	kg	960,50	951,40	1,0
Arroz blanco simple	kg	1887,65	1858,11	1,6
Fideos Secos Tipo Guisero	500 g	1447,52	1471,06	-1,6
Asado	kg	21989,24	22305,00	-1,4
Carne picada especial	kg	17679,85	17076,20	3,5
Paleta	kg	19210,69	19063,86	0,8
Cuadril	kg	22786,53	22569,99	1,0
Nalga	kg	22752,27	22524,60	1,0
Hígado	kg	5854,28	5542,88	5,6
Hamburguesas congeladas	Env. 4 u.	7083,18	6702,00	5,7
Pollo entero	kg	5289,62	5279,56	0,2
Filet de merluza fresco	kg	13873,98	12684,06	9,4
Salchicha tipo Viena	Env. 6 u.	2659,37	2562,66	3,8
Jamón cocido	kg	19203,52	18956,52	1,3
Salchichón	kg	12236,67	11963,98	2,3
Salame	kg	23353,35	23098,17	1,1
Aceite de girasol	1,5 litros	6737,59	6541,07	3,0
Leche fresca entera sachet	litro	1886,86	1811,38	4,2
Leche en polvo entera	800 g	13195,02	12855,28	2,6
Queso crema	280 g	4126,27	4015,38	2,8
Queso Sardo	kg	22673,28	21766,92	4,2
Manteca	150 g	3144,55	3048,66	3,1
Yogur firme	195 cc	1841,99	1780,65	3,4
Dulce de leche	450 g	3708,88	3571,45	3,8
Huevos de gallina	12 u	3572,77	3599,42	-0,7
Manzana deliciosa	kg	4137,84	4315,55	-4,1
Naranja	kg	2255,47	2070,54	8,9
Banana	kg	2984,00	3015,44	-1,0
Papa	kg	1279,53	1232,51	3,8
Cebolla	kg	1184,02	1011,09	17,1
Lechuga	kg	5299,87	4427,59	19,7
Tomate redondo	kg	2024,47	2419,70	-16,3
Tomate entero en conserva	lata 230 g	1345,05	1301,98	3,3
Lentejas secas	400 g	1710,66	1727,29	-1,0
Azúcar	kg	1475,91	1435,80	2,8
Sal fina	500 g	1389,06	1355,67	2,5
Gaseosa base cola	1,5 litros	3938,95	3807,16	3,5
Agua sin Gas	1,5 litros	1989,99	1899,67	4,8
Soda en sifón descartable	2 litros	1664,88	1590,26	4,7
Cerveza en botella	litro	3867,15	3794,73	1,9
Cerveza en lata	350 cc	1642,91	1589,57	3,4
Vino común	litro	2411,70	2409,64	0,1
Café molido	500 g	12560,07	12325,65	1,9
Yerba mate	500 g	2384,77	2359,58	1,1

Fuente: IPEC - INDEC.

Cuadro 5. Índice de precios al consumidor
Evolución del nivel general. Años 2022-2026

Período	Índice	Precios medios	
		Mes anterior	Mismo año mes anterior
2022			
Marzo	1317,2	6,0	53,8
Abril	1395,5	5,9	56,2
Mayo	1468,7	5,2	58,7
Junio	1543,2	5,1	61,6
Julio	1655,4	7,3	68,3
Agosto	1765,5	6,7	74,7
Septiembre	1873,8	6,1	80,0
Octubre	1981,8	5,8	84,5
Noviembre	2079,2	4,9	88,3
Diciembre	2192,7	5,5	92,6
2023			
Enero	2317,6	5,7	95,7
Febrero	2467,6	6,5	98,6
Marzo	2658,9	7,8	101,9
Abril	2884,9	8,5	106,7
Mayo	3094,0	7,2	110,7
Junio	3269,5	5,7	111,9
Julio	3495,5	6,9	111,2
Agosto	3931,7	12,5	122,7
Septiembre	4424,3	12,5	136,1
Octubre	4807,5	8,7	142,6
Noviembre	5407,6	12,5	160,1
Diciembre	6915,6	27,9	215,4
2024			
Enero	8345,6	20,7	260,1
Febrero	9373,5	12,3	279,9
Marzo	10535,8	12,4	296,3
Abril	11280,8	7,1	291,0
Mayo	11826,1	4,8	282,2
Junio	12331,8	4,3	277,2
Julio	12886,6	4,5	268,7
Agosto	13397,7	4,0	240,8
Septiembre	13832,3	3,2	212,6
Octubre	14195,7	2,6	195,3
Noviembre	14492,5	2,1	168,0
Diciembre	14839,1	2,4	114,6
2025			
Enero	15306,3	3,1	83,4
Febrero	15699,4	2,6	67,5
Marzo	16252,6	3,5	54,3
Abril	16717,7	2,9	48,2
Mayo	16959,9	1,4	43,4
Junio	17277,9	1,9	40,1
Julio	17600,2	1,9	36,6
Agosto	17889,8	1,6	33,5
Septiembre	18303,8	2,3	32,3
Octubre	18802,7	2,7	32,5
Noviembre	19246,7	2,4	32,8
Diciembre	19743,0	2,6	33,0
2026			
Enero	20262,5	2,6	32,4
Febrero	20816,7	2,7	32,6
Marzo	21571,2	3,6	32,7
Abril	22225,6	3,0	32,9

Fuente: IPEC - INDEC.

Cuadro 6. Índice de precios al consumidor

Variaciones porcentuales. Principales aperturas de la canasta

Principales aperturas	Variación % respecto		
	Mes Anterior	Abr-25	Dic-25
Nivel general	3,0	32,9	12,6
Alimentos y bebidas	2,2	34,5	15,0
Alimentos para consumir en el hogar	1,9	35,0	16,2
Productos de panificación, cereales y pastas	2,6	24,6	7,7
Carnes	1,1	51,2	23,1
Aceites y grasas	2,8	38,1	13,7
Productos lácteos y huevos	3,5	18,1	9,2
Frutas	-4,5	42,5	-0,3
Verduras	3,7	6,7	28,3
Azúcar, miel, dulces y cacao	2,2	27,1	11,0
Condimentos y otros productos alimenticios	2,2	19,4	7,0
Comidas listas para llevar	3,3	38,0	13,0
Bebidas e infusiones para consumir en el hogar	2,9	23,0	8,7
Bebidas no alcohólicas	3,8	29,4	10,3
Bebidas alcohólicas	1,4	14,3	7,7
Infusiones	1,5	13,1	3,6
Alimentos y bebidas consumidos fuera del hogar	3,6	40,6	13,0
Desayuno y refrigerio	3,1	30,3	10,5
Almuerzo y cena	3,6	40,8	13,0
Indumentaria	2,4	14,8	7,1
Ropa	2,3	15,6	8,4
Calzado	2,7	11,4	5,5
Accesorios y servicios para la indumentaria	2,1	21,5	4,3
Vivienda y servicios básicos	3,2	44,0	14,0
Alquiler de la vivienda	3,2	45,3	10,2
Alquileres de la vivienda	3,2	45,3	10,2
Servicios básicos y combustibles para la vivienda	3,2	49,5	21,1
Reparaciones y gastos comunes de la vivienda	3,2	25,2	8,5
Equipamiento y mantenimiento del hogar	2,8	17,1	8,0
Equipamiento del hogar	2,7	8,2	6,1
Mantenimiento del hogar	2,9	23,2	9,2
Atención médica y gastos para la salud	2,5	31,1	10,8
Productos medicinales y accesorios terapéutico	2,8	24,1	8,9
Servicios para la salud	2,4	36,6	12,2
Transporte y comunicaciones	4,7	36,9	12,7
Transporte	4,9	36,5	12,2
Transporte público de pasajeros	3,5	40,7	18,9
Adquisición de vehículos	-0,7	25,2	2,6
Funcionamiento y mantenimiento de los vehículos	8,7	42,5	16,4
Combustibles y lubricantes	12,5	54,7	21,1
Comunicaciones	4,4	37,8	13,8
Correo	4,9	33,4	10,3
Teléfono	4,4	37,8	13,8
Esparcimiento	2,9	26,3	7,6
Educación	6,3	38,2	16,6
Otros bienes y servicios	1,9	35,0	11,4
Cigarrillos y accesorios	3,2	40,8	9,6
Artículos y servicios para el cuidado personal	1,8	31,3	10,6
Servicios diversos	-0,5	40,7	19,9

Fuente: IPEC - INDEC.

Síntesis metodológica

El Índice de Precios al Consumidor de Santa Fe es un indicador que mide los cambios en el tiempo del nivel de los precios de los bienes y servicios adquiridos para consumo por los hogares residentes en la Provincia.

El operativo de campo se lleva a cabo de forma continua en la provincia de Santa Fe y consiste en el relevamiento mensual de aproximadamente 22.400 precios en alrededor de 1.000 locales informantes. En el relevo se visitan los establecimientos, supermercados y tradicionales (resto de los negocios) seleccionados para relevar precios de los distintos bienes y servicios que componen la canasta. Como herramienta de relevo se dispone de un formulario.

La mayoría de los precios que intervienen en el cálculo surgen de la observación directa (es decir, se obtienen a partir de entrevistas en los puntos de venta o a través de operativos de relevamiento organizados desde la oficina central). Adicionalmente, existe un pequeño grupo de precios tarifados o compuestos, que se obtienen a partir de cálculos especiales realizados con base en la información sobre diversos componentes del precio final de los productos.

Cuadro 7. Índice de precios al consumidor

Ponderaciones de los capítulos

Nivel general y capítulos	Ponderaciones %
Nivel general	100,0
Alimentos y bebidas	32,44
Indumentaria	8,49
Vivienda y servicios básicos	10,22
Equipamiento y mantenimiento del hogar	7,54
Atención médica y gastos para la salud	5,92
Transporte y comunicaciones	18,85
Esparcimiento	8,76
Educación	2,56
Otros bienes y servicios	5,22

Fuente: IPEC - INDEC.

La metodología completa del Índice de precios al consumidor puede consultarse en:

www.estadisticasantafe.gob.ar/documento/metodologia-ipc



www.estadisticasantafe.gob.ar

INSTITUTO PROVINCIAL DE ESTADÍSTICA Y CENSOS

SANTA FE: Salta 2661 3° Piso | S3000CMD | Tel: +54 9 342 457 4792

ROSARIO: Santa Fe 1950 2° Piso | S2000AUF | S2000AUF | Tel.: +54 9 341 472 1115 / 472 1317

CONTACTO

ipec@santafe.gob.ar

[X](#) [@](#) @IPECSantaFe